

ΕΛΛΗΝΙΚΗ ΔΗΜΟΚΡΑΤΙΑ
ΥΠΟΥΡΓΕΙΟ ΟΙΚΟΝΟΜΙΚΩΝ

ΓΕΝΙΚΗ ΔΙΕΥΘΥΝΣΗ ΤΕΛΩΝΕΙΩΝ & ΕΦΚ
ΔΙΕΥΘΥΝΣΗ ΥΠΟΣΤΗΡΙΞΗΣ ΠΛΗΡΟΦΟΡΙΚΩΝ ΣΥΣΤΗΜΑΤΩΝ ΤΕΛΩΝΕΙΩΝ

Οδηγίες Χρήσης

Ηλεκτρονικών Εξουσιοδοτήσεων

ICiSnet

Ηλεκτρονική Υπηρεσία Διαχείρισης Εξουσιοδοτήσεων

Η ηλεκτρονική εξουσιοδότηση απευθύνεται σε πιστοποιημένους χρήστες του TAXISnet (φυσικά ή νομικά πρόσωπα) οι οποίοι επιθυμούν να εξουσιοδοτήσουν κάποιον άλλο πιστοποιημένο χρήστη να υποβάλλει Τελωνειακά παραστατικά για λογαριασμό του.

I. Δημιουργία εξουσιοδότησης

Για να δημιουργήσετε μια ηλεκτρονική εξουσιοδότηση ακολουθείτε τα παρακάτω βήματα:

1. Μεταβαίνετε στην αρχική σελίδα του Portal της Τελωνειακής Υπηρεσίας και του ICISnet πληκτρολογώντας την παρακάτω διεύθυνση στον browser σας.

www.customs.gov.gr

2. Από την αρχική σελίδα επιλέγετε **Ηλεκτρονικές Συναλλαγές**.

The screenshot shows the homepage of the Greek Customs website. The header includes the logo for 'ΕΛΛΗΝΙΚΑ ΤΕΛΩΝΕΙΑ Greek Customs' and the 'ICISNET' logo. A search bar is visible in the top right. The main navigation bar contains links for 'Αρχική Σελίδα', 'Ανακοινώσεις', 'e-Υπηρεσίες', 'Επικοινωνία', and 'Γ.Γ.Π.Σ.'. On the left, there is a sidebar with a list of services and a calendar for April 2012. The central content area features a section titled 'Επιλεγμένο θέμα (1 από 3)' with a sub-heading 'Ηλεκτρονικό Τελωνείο / e-Customs'. A red arrow points to the 'Ηλεκτρονικές Συναλλαγές' button in the right-hand menu.

3. Από τη λίστα των εμφανιζόμενων Ηλεκτρονικών Υπηρεσιών επιλέγετε **Authentications/Εξουσιοδοτήσεις**

The screenshot shows the 'e-Υπηρεσίες' section of the website. The header and navigation bar are the same as in the previous screenshot. The main content area displays a list of services under the 'e-Υπηρεσίες' heading. A red arrow points to the 'Authentications / Εξουσιοδοτήσεις' link in the list. Other services listed include 'ECS-Σύστημα Ελέγχου Εξαγωγών', 'EMCS - Σύστημα Παρακολούθησης και Ελέγχου Ε.Φ.Κ.', 'ICISest - Περιβάλλον Δοκιμαστικών Υποβολών', 'ICS-Σύστημα Ελέγχου Εισαγωγών', and 'Transit / Ηλεκτρονική Υπηρεσία Διαμετακόμισης'. The right-hand menu is also visible, with a red arrow pointing to the 'Ηλεκτρονικές Συναλλαγές' button.

4. Στην οθόνη που εμφανίζεται εισάγετε τον **Όνομα Χρήστη** (username) και τον **Κωδικό πρόσβασης** (password) όπως σας έχουν δοθεί από το TAXISnet και επιλέγετε **Σύνδεση**.

ΔΙΕΥΚΡΙΝΙΖΕΤΑΙ ΟΤΙ ΣΤΗΝ ΠΕΡΙΠΤΩΣΗ ΝΟΜΙΚΟΥ ΠΡΟΣΩΠΟΥ ΕΙΣΑΓΟΝΤΑΙ ΤΑ ΔΙΑΠΙΣΤΕΥΤΗΡΙΑ ΠΟΥ ΑΝΤΙΣΤΟΙΧΟΥΝ ΣΤΟ ΑΦΜ ΤΟΥ ΝΟΜΙΚΟΥ ΠΡΟΣΩΠΟΥ ΚΑΙ ΟΧΙ ΤΑ ΔΙΑΠΙΣΤΕΥΤΗΡΙΑ ΤΟΥ ΝΟΜΙΜΟΥ ΕΚΠΡΟΣΩΠΟΥ

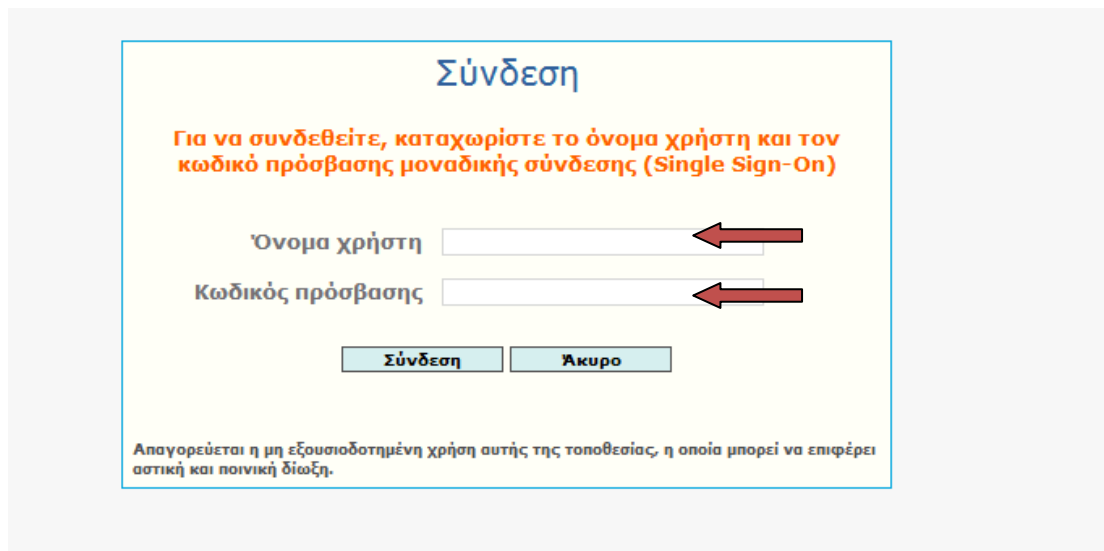

Εφόσον τα διαπιστευτήρια του συναλασσόμενου που έχετε εισάγει είναι σωστά το σύστημα θα σας εμφανίσει την αρχική σελίδα της εφαρμογής των ηλεκτρονικών εξουσιοδοτήσεων.

Στην οθόνη αυτή υπάρχουν δύο (2) tabs «Έχω εξουσιοδοτήσει» και «Με έχουν εξουσιοδοτήσει», καθώς και η επιλογή «Νέα εξουσιοδότηση».

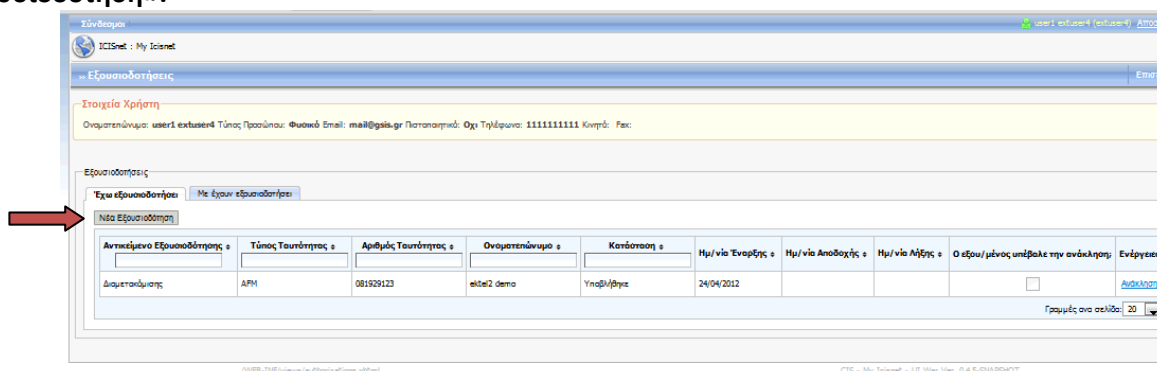

5. Παραμένετε στο Tab «Έχω εξουσιοδοτήσει» και επιλέγετε Νέα Εξουσιοδότηση

Στο παράθυρο που εμφανίζεται επιλέγετε τον τύπο αναγνωριστικού (ταυτότητα) του χρήστη τον οποίο θέλετε να εξουσιοδοτήσετε και συμπληρώνετε τον αριθμό του αναγνωριστικού (αριθμός ταυτότητας)

ΔΙΕΚΡΙΝΙΖΕΤΑΙ ΟΤΙ ΟΙ ΕΚΤΕΛΩΝΙΣΤΕΣ ΜΠΟΡΟΥΝ ΝΑ ΕΞΟΥΣΙΟΔΟΤΗΘΟΥΝ ΜΟΝΟ ΜΕΣΩ ΤΟΥ ΑΦΜ ΤΟΥΣ (ΑΚΟΜΑ ΚΑΙ ΑΝ ΕΧΟΥΝ ΠΙΣΤΟΠΟΙΗΣΗ ΕΟΡΙ).

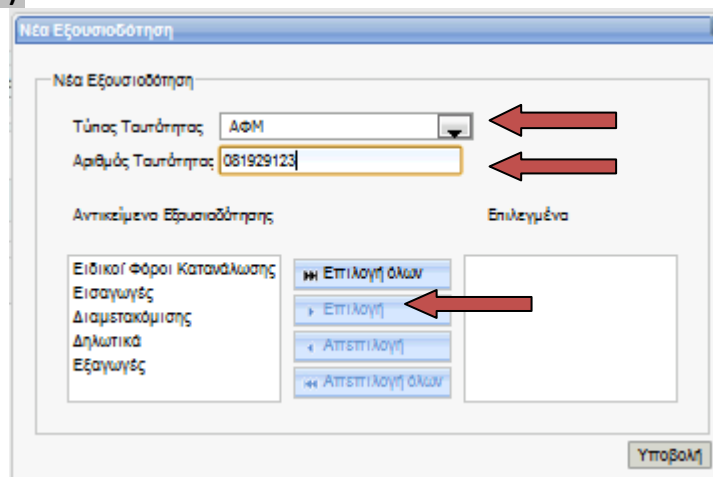

6. Στη συνέχεια επιλέγετε τα υποσυστήματα για τα οποία θέλετε να δημιουργήσετε εξουσιοδότηση και επιλέγετε το πλήκτρο **επιλογή**.

Για να ολοκληρώσετε την διαδικασία επιλέγετε **Υποβολή**.

Νέα Εξουσιοδότηση

Νέα Εξουσιοδότηση

Τύπος Ταυτότητας: ΑΦΜ

Αριθμός Ταυτότητας: 081929123

Αντικείμενα Εξουσιοδότησης

Επιλεγμένα

Εισαγωγές Διαμετακόμισης Δηλωτικά

Ειδικοί Φόροι Κατανάλωσης Εξαγωγές

Επιλογή όλων

Επιλογή

Απεπιλογή

Απεπιλογή όλων

Υποβολή

Μετά την υποβολή εμφανίζεται μήνυμα, σχετικό με την έκβαση της λειτουργίας και επανέρχεστε στην σελίδα των εξουσιοδοτήσεων με τα νέα αντικείμενα εξουσιοδότησης που έχετε δημιουργήσει.

Εξουσιοδοτήσεις

Έχω εξουσιοδοτήσεις: Νέο έργο εξουσιοδότηση

Αντικείμενο Εξουσιοδότησης	Τύπος Ταυτότητας	Αριθμός Ταυτότητας	Όνοματεπώνυμο	Κατάσταση	Ημ/νία Έναρξης	Ημ/νία Αποδοχής	Ημ/νία Λήξης	Ο εφου/μένος υπέβαλε την ανάκληση	Ενέργειες
Εισαγωγές	ΑΦΜ	081929123	εlite2 demo	Υποβλήθηκε	24/04/2012			<input type="checkbox"/>	Αιτήσεις
Ειδικοί Φόροι Κατανάλωσης	ΑΦΜ	081929123	εlite2 demo	Υποβλήθηκε	24/04/2012			<input type="checkbox"/>	Αιτήσεις
Διαμετακόμισης	ΑΦΜ	081929123	εlite2 demo	Υποβλήθηκε	24/04/2012			<input type="checkbox"/>	Αιτήσεις

Γραμμές ανά σελίδα: 20

II. Αποδοχή εξουσιοδότησης

Ο αποδέκτης της εξουσιοδότησης, ακολουθώντας τα παραπάνω βήματα μπορεί να δει τις εξουσιοδοτήσεις που του έχουν ανατεθεί προκειμένου να προβεί σε **Αποδοχή ή Απόρριψη** τους επιλέγοντας το Tab «**Με έχουν εξουσιοδοτήσει**».

Ανεκτεταμένο Εξουσιοδότησης ε	Τύπος Τυποτήτας ε	Αριθμός Τυποτήτας ε	Όνοματεπώνυμο ε	Κατάσταση ε	Ημ/νία Έναρξης ε	Ημ/νία Αποδοχής ε	Ημ/νία Λήξης ε	Ο εξουσιοδοτούμενος υπέβαλε την ανάκληση:	Ενέργειες
Επαγγελματίας	ΕΘΡΙ	060112345	επιδασκ. demo	Ενεργό	30/03/2012	30/03/2012		<input type="checkbox"/>	Απόρριψη
Επαγγελματίας	ΑΡΗ	045456835	ισπ1 εκπ.ισπ1	Ανασφάλθηκε	30/03/2012	30/03/2012	24/04/2012	<input checked="" type="checkbox"/>	Απόρριψη
Επαγγελματίας	ΑΡΗ	006860550	ισπ1 εκπ.ισπ4	Ενεργό	24/04/2012	24/04/2012		<input type="checkbox"/>	Απόρριψη
Εθνικοί Φόροι Καταπόλιωσης	ΑΡΗ	006860550	ισπ1 εκπ.ισπ4	Ενεργό	24/04/2012	24/04/2012		<input type="checkbox"/>	Απόρριψη
Επαγγελματίας	ΑΡΗ	051906215	ισπ1 εκπ.ισπ2	Ενεργό	24/04/2012	24/04/2012		<input type="checkbox"/>	Απόρριψη
Δηλωτικό	ΑΡΗ	051906215	ισπ1 εκπ.ισπ2	Ενεργό	24/04/2012	24/04/2012		<input type="checkbox"/>	Απόρριψη
Εθνικοί Φόροι Καταπόλιωσης	ΑΡΗ	051906215	ισπ1 εκπ.ισπ2	Υποβλήθηκε	24/04/2012			<input type="checkbox"/>	Αποδοχή / Απόρριψη
Επαγγελματίας	ΑΡΗ	051906215	ισπ1 εκπ.ισπ2	Υποβλήθηκε	24/04/2012			<input type="checkbox"/>	Αποδοχή / Απόρριψη
Διαμετακόμισης	ΑΡΗ	051906215	ισπ1 εκπ.ισπ2	Ενεργό	24/04/2012	24/04/2012		<input type="checkbox"/>	Απόρριψη
Διαμετακόμισης	ΑΡΗ	006860550	ισπ1 εκπ.ισπ4	Ενεργό	24/04/2012	24/04/2012		<input type="checkbox"/>	Απόρριψη

Επιλέγοντας τις Ενέργειες **Αποδοχή / Απόρριψη**, το υποσύστημα θα εμφανίσει μήνυμα που προειδοποιεί για την αλλαγή της κατάστασης, **αποδοχή ή απόρριψη**.

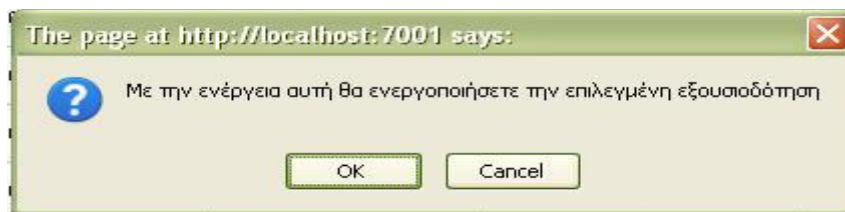

Ή κατά περίπτωση

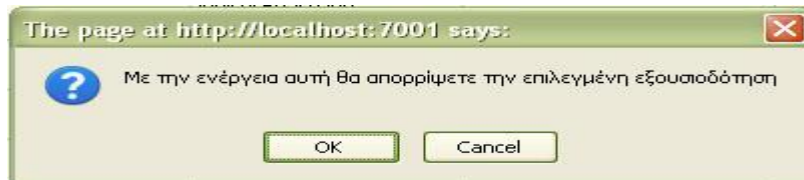

Επιλέγοντας το πλήκτρο **OK** ανάλογα αν θέλετε να ενεργοποιήσετε ή να απορρίψετε την εκάστοτε εξουσιοδότηση, εμφανίζονται αντίστοιχα μηνύματα, σχετικά με την έκβαση της λειτουργίας και τη κατάσταση της εξουσιοδότησης

III. Ανάκληση εξουσιοδότησης

Αμφότερες οι πλευρές (εξουσιοδοτών και εξουσιοδοτούμενος) μπορούν μέσω της κύριας οθόνης των εξουσιοδοτήσεων να ανακαλέσουν μια ολοκληρωμένη εξουσιοδότηση.

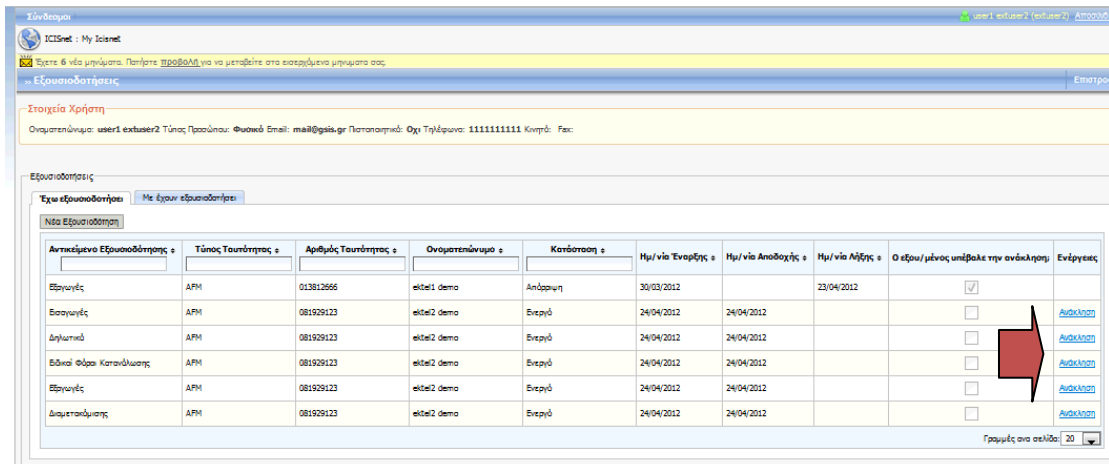

Επιλέγοντας **Ανάκληση**, εμφανίζεται στην οθόνη σας μήνυμα που προειδοποιεί για την αλλαγή της κατάστασης.

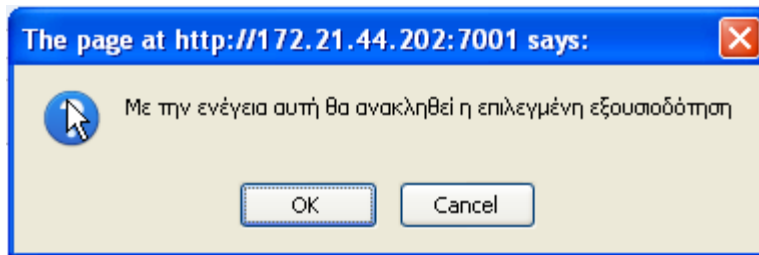

Επιλέγετε **OK** εμφανίζεται μήνυμα, σχετικό με την έκβαση της λειτουργίας και το status της εξουσιοδότησης αλλαγμένο από **Ενεργή** σε **Ανακλήθηκε**.